



べじたぶる

むなかた農業人

中山博之さん

特集 新入職員のご紹介
人事異動のお知らせ



新入職員 2025 ご紹介

JAむなかたではこの春、5人の新しい仲間を迎えました。どうぞよろしくお願いいたします。

新入職員にインタビュー

- 1 セールスポイントは?
- 2 趣味は?
- 3 これからの抱負は?



金融部 推進企画課(育成シム)

山崎 孝樹



- 1 ガッツ
- 2 魚釣り
- 3 一年目らしく頑張ります!

金融部 推進企画課(育成シム)

西田 楓



- 1 何事も真面目に取り組む
- 2 フィジカルトレーニング
- 3 皆様に信頼される人間になります

上西郷支店

江嶋 里紗



- 1 こっぴつ真面目に取り組むところ
- 2 音楽鑑賞, パズル
- 3 笑顔で元気にあいこっぴつ頑張ります。

東郷支店

嶋田 柚衣



- 1 いつも元気なところ
- 2 野球観戦, 韓国ドラマを見ること
- 3 元気で明るく笑顔でがんばります!

河東支店

吉田 亜衣佳



- 1 ポジティブ
- 2 音楽を聴く, 映画を見る
- 3 積極的に一生懸命頑張ります。

よろしくお願
いたします!

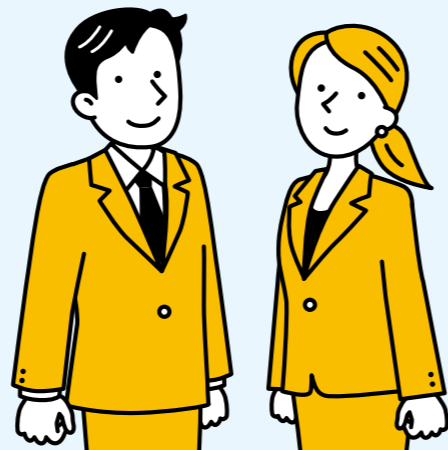

機構図(2025年4月)

総代会

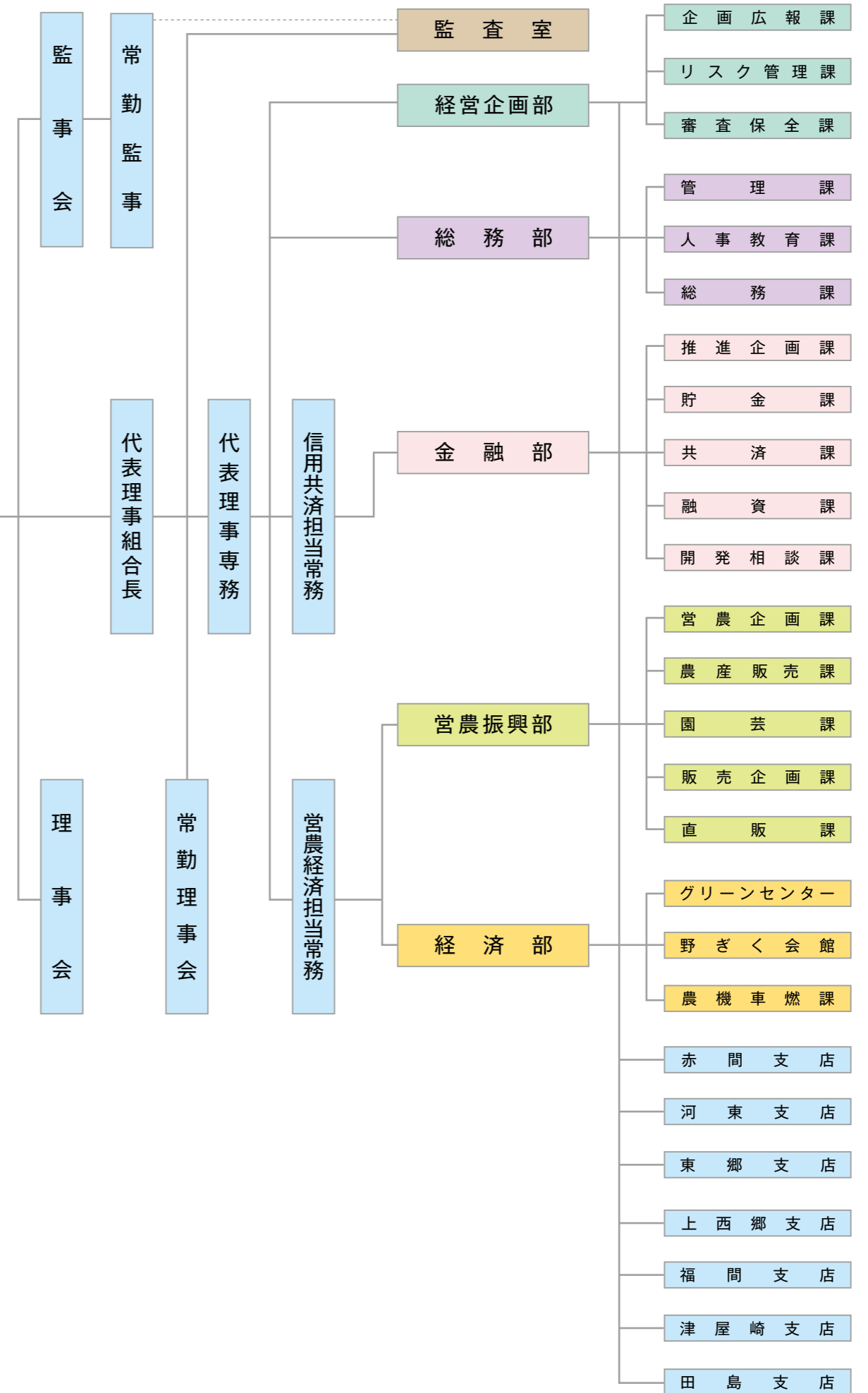

JAむなかた人事異動

2025年4月1日付 ※()内は前任。

JAむなかたは、4月1日付で職員の定期人事異動を行いました。役職員一丸となって、気持ち新たに取り組んで参ります。

新体制となったJAむなかたを、よろしく願いたします。

(嘱) …嘱託職員 (臨) …臨時職員

◆監査室

黒田 賢治
監査室室長(経営企画部リスク管理課課長)
山川 浩太郎
監査室課長(経済部農機車燃課課長)
大森 芳奈
監査室次長(経済部グリーンセンター本店店長)

◆経営企画部

【リスク管理課】
古賀 洋亮
リスク管理課課長(営農振興部販売企画課課長)

【審査保全課】

安部 将文
審査保全課課長(上西郷支店支店長)
宮本 洋介
審査保全課次長(経営企画部審査保全課係長)

◆総務部

【管理課】
中村 明子
管理課主任(経済部農機車燃課主任)

【総務課】

境 大治
総務課係長(金融部共済課係長)

◆金融部

【推進企画課】
長濱 崇通
推進企画課課長(金融部推進企画課次長)
谷川 睦典
推進企画課次長(東郷支店SLA係長)

《育成LA》

堀本 由佳
推進企画課主任(育成LA)(金融部貯金課主任)
吉武 志穂美
推進企画課主任(育成LA)(河東支店主任)
田中 遥翔
推進企画課(育成LA)(総務部総務課)
森田 陽生
推進企画課(育成LA)(営農振興部農産販売課)

【貯金課】

市津 ゆかり(嘱)
貯金課(河東支店)

【共済課】

藤井 翔
共済課係長(田島支店係長)
元岡 真由莉
共済課係長(福間支店係長)
大和 明弘
共済課調査役(赤間支店次長)

【融資課】

安部 隆道
融資課課長(金融部開発相談課課長)

【開発相談課】

中野 尊成
開発相談課課長(経営企画部審査保全課課長)

◆営農振興部

【営農企画課】

岩野 浩也
営農企画課次長(監査室次長)

【農産販売課】

高崎 正敬
農産販売課係長(営農振興部営農企画課係長)
渡邊 優斗
農産販売課係長(営農振興部農産販売課主任)

【園芸課】

白木 達也
園芸課課長(営農振興部園芸課次長)
井上 猛雄
園芸課次長(営農振興部販売企画課次長)
島田 祐一
園芸課主任(営農振興部園芸課)

【販売企画課】

的場 伸吾
販売企画課課長(営農振興部園芸課課長)
林 冬樹
販売企画課係長(営農振興部販売企画課主任)
北岡 一親
販売企画課(津屋崎支店LA)

◆経済部

【グリーンセンター】

花田 保成
グリーンセンター本店店長(経済部グリーンセンター福間)
福田 佳世
グリーンセンター福間店長(河東支店主任)
清水 栄児
グリーンセンター福間調査役(経済部グリーンセンター本店調査役)

伊東 宏昌
グリーンセンター福間(経済部農機車燃課)

古賀 幸子(嘱)
グリーンセンター本店(金融部貯金課)

魚住 知代(臨)
グリーンセンター福間(経済部グリーンセンター本店)

【農機車燃課】

井手 雅一
農機車燃課課長(津屋崎支店支店長)
前田 莉花
農機車燃課(総務部管理課)

◆赤間支店

加藤 理絵
赤間支店次長(金融部共済課次長)
今山 麗奈
赤間支店係長(福間支店係長)
吉田 龍太
赤間支店SLA主任(河東支店SLA主任)
野澤 彩音
赤間支店(津屋崎支店)

◆河東支店

大迫 稜
河東支店LA(田島支店LA)
山本 智美
河東支店(金融部共済課)
白木 蘭
河東支店(東郷支店)

◆東郷支店

渋谷 篤徳
東郷支店SLA主任(東郷支店LA)
力丸 亜実
東郷支店LA(河東支店LA)

◆上西郷支店

池田 周平
上西郷支店支店長(金融部融資課課長)
瓜生 智樹
上西郷支店SLA主任(赤間支店SLA主任)
大迫 真依
上西郷支店LA(総務部人事教育課付)
中山 覚史
上西郷支店主任(上西郷支店)

◆福間支店

長濱 麻妃
福間支店係長(赤間支店係長)
瀬崎 浩平
福間支店SLA次長(福間支店SLA係長)
石橋 由美
福間支店LA主任(東郷支店LA主任)

松枝 美江
福間支店主任(赤間支店主任)

小嶋 昭範
福間支店主任(赤間支店主任)

◆津屋崎支店

柴尾 尊志
津屋崎支店支店長(金融部推進企画課課長)
尾園 裕治
津屋崎支店副支店長(田島支店副支店長)
花田 康喜
津屋崎支店次長(津屋崎支店係長)
麻川 沙織
津屋崎支店LA係長(福間支店LA係長)
秦 知代
津屋崎支店主任(津屋崎支店)
長谷川 あゆみ
津屋崎支店(総務部人事教育課)
井村 陽子
津屋崎支店(総務部人事教育課)
山下 桃香
津屋崎支店(上西郷支店)

◆田島支店

山下 哲郎
田島支店副支店長(津屋崎支店副支店長)
白水 真名美
田島支店LA主任(田島支店LA)
花田 佳奈美
田島支店主任(田島支店)
澁谷 明来
田島支店(津屋崎支店)

定年退職者紹介



青谷 龍太郎

3月31日、令和6年度定年退職者辞令交付式が執り行われ、同日をもって1人が退職いたしました。
組合員の皆さまには、長い間、大変お世話になりました。



3月 / 新入職員研修

農家実習で農作業を初体験

2025年4月入組の新入職員5人を対象に、約1か月間研修を開き、事業説明や職場実習などを行いました。

その中のひとつ「農家実習」では、組合員の皆さんの下で農作業を体験。今年はお2人にご協力いただき、トマトのわき芽取りやスイートコーンのトンネル設置などを体験させていただきました。

全員が農作業をするのが初めてだった新入職員。「想像よりも体力が必要で大変だけど、やりがいを感じる」などと話しました。

ご協力いただいた組合員のお2人、ありがとうございました。



MUNAKATATOPICS

※記事の内容はすべて3月末時点のものです。



3月12日 / 福津市・宗像市認定農業者協議会

合同研修会を開催

福津市認定農業者協議会と宗像市認定農業者協議会の合同研修会を福津市役所で開き、会員や北筑前普及指導センター職員など47人が参加しました。

今回のテーマは、データを活用した営農管理。圃場や記録の管理などに役立つアプリ「アグリノート」、地カムラの確認や病害リスクの予測に役立つアプリ「ザルピオフィールドマネージャー」について、機能や活用事例などを学びました。

参加者からは「作業効率が上がらそうなので利用してみたい」など、活用に前向きな意見も多く聞かれました。



3月6日 / 花き部会トルコギキョウ部門

JA糸島と産地交流

花き部会トルコギキョウ部門は、JA糸島トルコギキョウ共選部会との産地交流会を毎年開き、活発に情報交換しています。産地を交互に訪れていて、今回は福津市のハウス2か所を案内しました。

生育状況を見ながら、需要が高い品種や温度設定、電照など、幅広く情報を交換。グラジオラスのハウスも案内し、栽培を検討するJA糸島の部会員に、病害虫や灌水頻度などを伝えました。今後も積極的に交流を図っていきます。

3月 / 営農振興部

ドローン免許10人が取得

JAむなかたは今年度、「ドローン散布事業」を開始します。3月には、営農振興部の職員10人が免許を取得。高性能のドローン2台を導入するなど、着々と準備を進めています。

この事業は、肥料・農薬の散布作業を、JAがドローンを使って代行するというもの。農産物の収量・品質の向上や、作業効率化、人手不足解消などが期待できます。

事業開始は、米の追肥作業を行う8月ごろからを予定。実績を重ねながら、普通作に加え、露地野菜や果樹などでの活用も目指していきます。



3月5日 / グリーンセンター

家庭菜園講習会を開催

グリーンセンター本店が行う、初心者向けの家庭菜園講習会。今回は春夏野菜の栽培管理をテーマに開き、定員いっぱいの21人が参加しました。

講師を務めたのは、北筑前普及指導センターの職員。土づくりや品目ごとの管理のポイントなどを詳しく説明しました。

参加者からは「勉強になった。今度は実際に栽培している人の話も聞いてみたい」などの声がかれました。次回は秋冬野菜をテーマに、7月ごろ開く予定です。



3月12日 / LA (ライフアドバイザー)

県大会で15人が表彰を受けました

JA共済連主催「令和6年度JA共済ライフアドバイザー福岡県大会」が開催され、JAむなかたのLA15人が表彰を受けました。

今後もLA一同、皆さんのお役に立てるよう努めます。お気軽にご相談ください!



優秀賞

【生存保障新規ポイントの部】

河東支店 松本 良彦

【自動車共済挙績件数の部】

津屋崎支店 用山 美鈴

【ニューパートナーズの部】

河東支店 吉田 龍太

特別賞

【推進総合ポイント合計の部】

赤間支店 林 純平

東郷支店 谷川 睦典

上西郷支店 井上 雅貴

【生存保障新規ポイントの部】

河東支店 濱地 佳祐

田島支店 田中 康太佳

【自動車共済挙績件数の部】

東郷支店 渋田 篤徳

東郷支店 綿田 涼希

【ニューパートナーズの部】

赤間支店 瓜生 智樹

福間支店 瀬崎 浩平

チャレンジ賞

【ひと保障15セット以上】

東郷支店 船津 健祐

JA推薦優績者賞

上西郷支店 松本 万里子

上西郷支店 安部 拓弥

※所属支店は、2025年3月末時点のものです。



目標へと一歩ずつ

父への感謝と娯楽を力に

中山博之さん (63歳)

- ▼営農年数：23年目
- ▼営農地：宗像市牟田尻
- ▼栽培品目：キャベツ・米・
麦・大豆・
その他露地野菜
- ▼作付面積：10ha

あふれた父への感謝

Uターンして就農
農家の下に生まれ、中学から大学まで農作業を手伝っていたという中山さん。「当時は『遊びたいのに手伝わなきゃいけない』という不満もあって、就職を機に実家を離れた」と話しますが、働くうちに「人生このままで良いのか」と考えるようになったといいます。農業を続けるお父さんが心配だったこ

ともあり、41歳のときに継ぐことを決意。「農業から逃げたようなかたちだったから、父親には頭を下げた。口には出さなかつたけど、内心は嬉しかったんじゃないかな」と懐かしみます。その後はお父さんと共に作業をしなから技術を習得。さらに、営業職で培ったコミュニケーション能力や協調性を活かして、農家仲間との交流も深めてきました。

農業を続けるために

農業において大変なことを尋ねると、天候に左右されることだと話します。だからこそ、天候で作業がずれ込んでも大きな影響が出ないよう、予め前倒しのスケジュールを組むよう工夫。また、近年AIなどの活用が進んでいる業界ですが、その中でもお父さんの教えである「圃場に足を運んでしっかり観察する」ということを大切にし



ています。そんな中山さんが心掛けているのは、モチベーションを維持するためにも楽しむこと。宴会や旅行、コンサートなど楽しみ方はさまざま。「そこに向かって頑張れば幸せを感じられる。それと、キャベツを食べてくれた人からの『おいしかった』の一言も頑張れる理由の一つかな」と教えてくれました。

営業担当として駆け抜けた20年間を上回り、就農23年目を迎えた中山さん。達成感も厳しさも味わいながら経験を積み、7〜8年ほど前からは自分のペースで作業できるようになりました。そしてそれは、お父さんが亡くなられた時期と重なります。「もうすべて自分で考えながらやっていかないと、と思った。たくさん怒られたけど、それは子どもに対する愛だったと気づけた。親のありがたみは亡くなつてから分かるもんだね」と、今だから言える感謝の気持ちを語ります。

目標は、70歳まで現状を維持すること。「そこからは自身の気力・体力と向き合いながらゆつくりやっつけていきたい」と話します。お父さんの教え、そして感謝の気持ちを胸に、これからも農作業に励んでいきます。

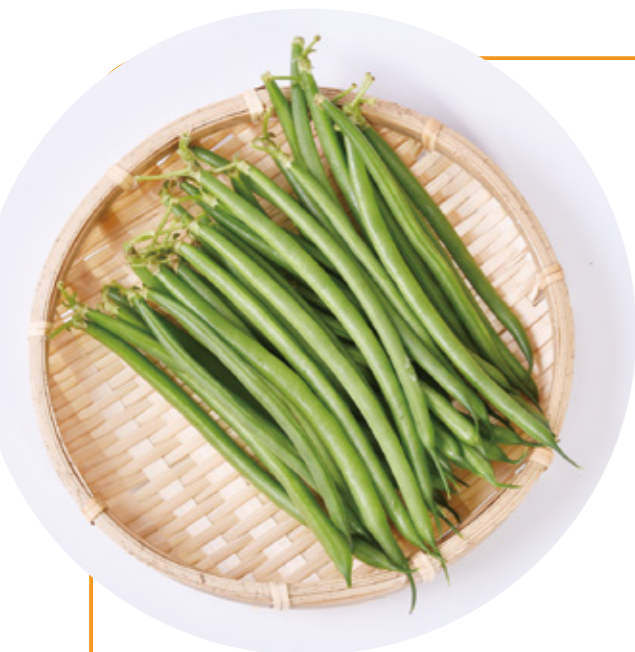

あなたもチャレンジ!
家庭菜園

サヤインゲン 連作障害に注意

比較的冷涼な気候を好み、生育適温は15～25度で、30度以上の高温と10度以下で生育が阻害されます。

1 畑の準備

連作障害が出やすい野菜のため、1度栽培した後は同じ畑で3、4年間、他の野菜を作ります。種まき（植え付け）2週間前に1平方m当たり苦土石灰100gをまいて耕しておきます。その後、つるあり種は畝幅120cm、つるなし種は90cmとし、施肥は1平方m当たり化成肥料（NPK各成分10%程度）200g、堆肥2kgを施用し、黒マルチを張ります（図1、2）。

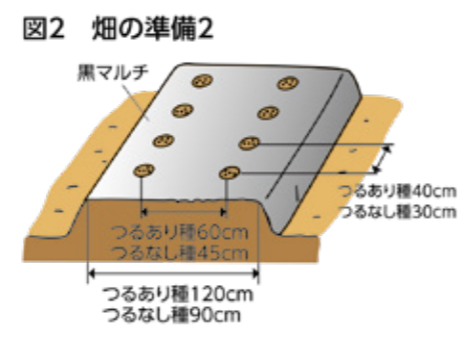
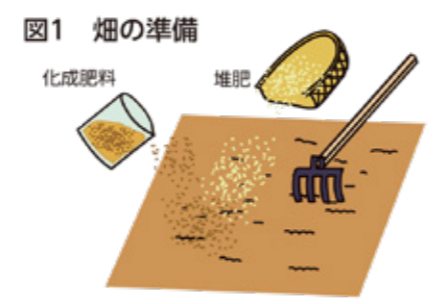

2 種まき

つるあり種では条間60cm、株間40cm、つるなし種では条間45cm、株間30cmとし、3、4粒まいて本葉2、3枚で間引いて2本にします。この場合、9cmポリポットに4、5粒まいて初生葉（図3）が開いた頃に2本に間引き、本葉1、2枚のときに植え付けます。

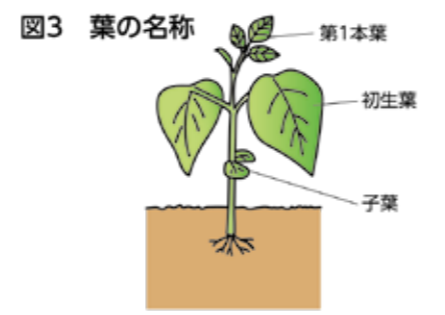

3 追肥

草丈20cmの頃にマルチをめくって1平方m当たり化成肥料50gを施用し、株元に土寄せします。つるあり種では収穫始めにさらに同様に追肥をします。畑が乾燥すると花落ちや変形したさやが増えるため、灌水（かんすい）を行きましょう。

4 収穫

開花後10～15日くらいで、子実の膨らみが目立たないうちの若いさを気温の低い朝に収穫します。

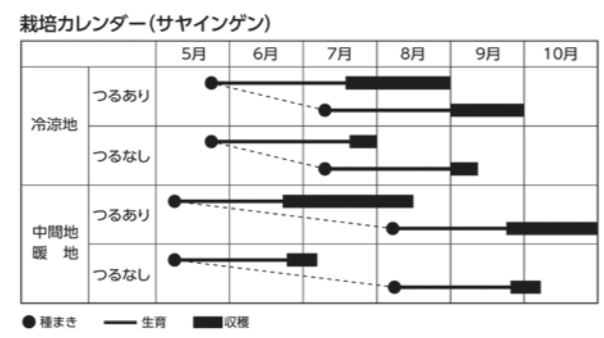

※関東南部以西の平たん地を基準に記事を作成しています。 JA 広報通信 2025年4月号より 園芸研究家：成松次郎

かたらんね?
アグレス広場

2月21日、JA本店で「アグレスリーダーとJA常勤役員・各部長との意見交換会」を開き、計24人が参加しました。

アグレスは12～1月にかけて、全7か所で開催された地区別懇談会を実施。その中で出されたJAへの要望などを取りまとめ、各地区のアグレスリーダーが直接JA常勤役員たちに伝えます。

今回は「事業所での支払い方法を充実させてほしい」「ATMを増やしてほしい」などの意見が挙げられたことを報告。それに対し、JA常勤役員や各部長が今後の対応策などを伝えました。

実現可能なものから、しっかり動いてまいります。今後もさまざまなご意見・ご要望をお待ちしています！

JA常勤役員・各部長との意見交換会を開きました



アグレスとは…
 JA女性の愛称です。支店(地区)活動(料理教室・手芸・フラワーアレンジメントなど)やバス1日研修など、さまざまな活動を通して食と農の仲間づくりに努め、交流を深めながら楽しく活動しています。

★お問合わせ…営農企画課(アグレス担当) ☎ 36-2371

所属長紹介

福間支店

支店長 伊藤 大輔



出身は鹿児島県!
 好きな農産物は
 つぼみ菜です!

01
 どんな役割を担う部署ですか?

地域金融機関として、貯金・融資・共済・総合相談対応など、皆さまに身近に感じていただけるよう努めています。専門の知識を有する職員が、皆さま方の金融全般、相続、年金、税金など、さまざまなお悩み・問題解決にご対応いたします。

02
 今力を入れて取り組んでいることは何ですか?

現在の金融市場、世の中は日々刻々と変化しています。そのような中で、組合員の皆さま方から頼られる職員の育成、そして振り込め詐欺などの事件に巻き込まれないよう対応力を強化することに力を入れています。

03
 組合員の皆さまへひとこと

いつも福間支店をご利用いただき、誠にありがとうございます。皆さま方に信頼され、安心してご利用いただける店舗づくりを心掛け日々精進して参りますので、今後ともよろしくお願いたします。

牡羊座 (3/21～4/19)
 良好運です。分かりにくかったことがはっきりし予定を立てやすくなります。旅行やレジャーなど外出を増やして

牡牛座 (4/20～5/20)
 活気はありますが面倒な問題も表面化しがち。逃げずに向き合っていきましょう。ポジティブ思考が運を開く鍵

双子座 (5/21～6/21)
 上昇運。下旬をめどに計画を進めましょう。いい形でまとまるはず。友人や知人との外出はうれしい出来事の前感

蟹座 (6/22～7/22)
 後回しにしていたことを片付ける準備を。防災用品も確認。いざというときのための行動が好結果に結び付きます

私の
イチオシ!

農産物直売所「ほたるの里」が たまねぎドレッシングを 紹介します

【販売場所】

●農産物直売所「ほたるの里」 ●道の駅むなかた

【おすすめポイント】

宗像産の新たまねぎを使用しているため、製造・販売は3～8月の期間限定!オリジナルのレシピをもとに店内で製造しており、長年ファンに愛され続けている商品です。

材料はたまねぎのほか、酢や塩などたったシンプル。無添加だから安全・安心!サラダだけでなく、餃子やフライなど、和・洋・中どれでも合います♪ぜひいろいろな料理に使ってみてくださいね!

※たまねぎの生育状況などにより、販売期間が前後する場合がございます。

※3～8月以外の期間には、管外から仕入れたたまねぎを使用しています。

※道の駅むなかたで販売する商品は、ラベルのデザインが異なります。



宗像産たまねぎドレッシング

360ml..... 380円(税込)

※「ほたるの里」における価格です。
店舗により異なります。



農産物直売所「ほたるの里」
店長 竹内公則

JAむなかた直営店からの お知らせ

農産物直売所 宗像市須恵一丁目1-18
ほたるの里 ☎32-4058
営業時間 / 9:00 ~ 18:00

5月のイベント情報

22日(木)に創業祭を開催いたします!

★3,000円以上のご購入で、イチゴ「博多あまおう」
1パックプレゼント!(先着200名様)

★イチゴ「博多あまおう」・お惣菜・お弁当・農産物などを
特価で販売! ※内容は変更になる場合がございます。

ポイント5倍デーができました♪

各曜日に対象商品をご購入いただくと、その金額分のポイントが5倍になります!

火曜:肉 🍖 水曜:パン 🍞
木曜:魚 🐟 日曜:弁当・惣菜 🍱

「ほたるの里」のECサイト、利用してみませんか?

●2,000円以上のお買い物で配達無料!

※お届け先が宗像市、福津市内の場合。

●200円(税込)ごとに1ポイントが貯まる!

●最短で翌日配達が可能!

※お届け先が宗像市・福津市内で、
13時までにご注文いただいた場合。



米粉パン工房 宗像市江口1172 ☎34-6200
姫の穂 営業時間 / 9:00 ~ 17:00
※パンが無くなり次第閉店。

今月のおすすめ

パストラミビーフサンド
370円(税込)
パストラミビーフをたっぷり挟んだバーガー。黒胡椒マヨとの相性も抜群で、噛めば噛むほど旨味が広がります!

メープルBOX
220円(税込)
ふわふわのパンにメープルソースをたっぷりのせた一品。メープルはもちろん、パンの甘さもしっかりと味わえます♪

高菜パン
220円(税込)
中には高菜がぎっしり! 柚子胡椒マヨも入っているので、まるやかな風味も楽しめます♪

※価格は変更となる場合がございます。予めご了承ください。

【5月の店休日】26日(月)

クロスワードパズル

二重マスの文字をA~Eの順に並べてできる言葉は何でしょう? 正解者の中から抽選で5名様に

JA 共通商品券
2,000円分をプレゼント!

タテのカギ

- 1 ひげそり前に顔に押し当てる人もいます
- 6 その泉は——的な空気に包まれていた
- 7 日本には謙譲の——の精神があります
- 9 周囲より小高くなっている土地のこと
- 11 大きなビルが——のタケノコのごとく増えてきた
- 12 ひじをグツと曲げて出します
- 14 雑穀の一つ。アワやキビと並んで知られています
- 15 ちらしやにぎりがあります
- 17 大勢の人が床のあちこちで眠ること
- 19 結んでお吸い物に入れることもある葉野菜
- 21 5月の空を泳ぎます

ヨコのカギ

- 1 端午の節句に——人形を飾った
- 2 鉛筆にもリンゴにもあるもの
- 3 2018年ごろに大流行した——ミルクティー
- 4 漢字などの読み方を示す小さな文字
- 5 小学校で一番授業が多い科目
- 8 福島県の——は浜通りと呼ばれます
- 10 カアカアと鳴きます
- 12 スロバキアと分離してできた国。首都はブラハ
- 13 フラダンサーの腰で揺れるもの
- 14 初夏でも強く照りつけることがあります
- 16 漢字では雲雀、日晴鳥などと書く鳥
- 18 三毛、トラ、サバといえば
- 20 ギュッと押すと気持ちいい

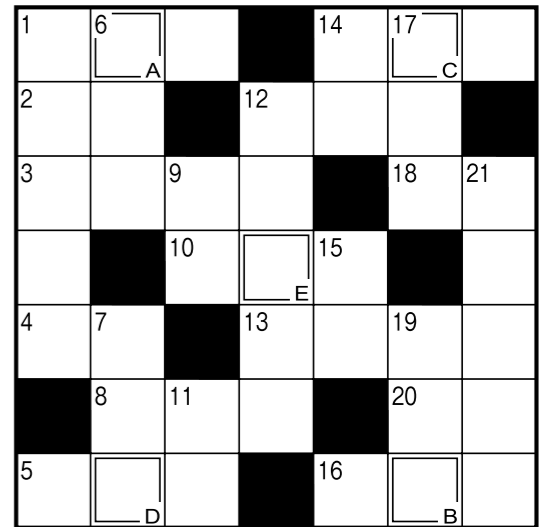

A B C D E

★ハガキでご応募ください。

宛先 / 〒811-3436 宗像市東郷四丁目3-1 JAむなかた べじたぶる係

1 クロスワードの答え 2 住所 3 氏名 4 年齢 5 「べじたぶる」の入手方法(場所) 6 「べじたぶる」やJAむなかたに対するご意見・ご感想

応募締切

5月31日(土)(当日消印有効)



3月号の答えは「ウグイス」でした。



宗像市・福津市からのお知らせ

宗像市

管内情報

福津市



20%のプレミアム付きで初登場!
食のまち宗像グルメ券

「食のまち宗像」を楽しめる電子商品券が、20%のプレミアム付きで初登場!

玄界灘の新鮮な魚介、豊かな大地で育まれた野菜、ブランド肉のむなかた牛やむなかた鶏など、認定店では多彩な宗像グルメを味わえます。

和食、イタリアンなどジャンルも豊富。各店が誇るこだわりの料理や商品を、お得に楽しむ絶好の機会です。

宗像の食の魅力を、この機会に再発見しませんか?

販売・使用期間 6月30日(月)まで 完売次第、販売終了

参加店舗 市内飲食店など約40店舗

※食のまち宗像グルメ券の加盟店など詳細は右記QRからご確認ください。



詳細はこちら

お問い合わせ: 宗像市産業政策課 ☎36-9039



お魚センター 周年祭

リニューアルオープンから6年目を迎える「お魚センターうみがめ」が周年祭を開催します。目玉商品の「特製海鮮丼」の販売や数量限定での「あまおう」の特売、空クジなしの「ガラボン抽選会」などお楽しみがたくさん。



福津の美味しいものを取り揃え、皆さまをお待ちしています。

日時 4月26日(土)・27日(日)
9時~17時

場所 お魚センターうみがめ
福津市津屋崎四丁目47-18

お問い合わせ: お魚センター ☎52-1939

獅子座 (7/23~8/22)

耳寄りな話が入ってきます。ただ予定は詰まり気味でかなり忙しい。効率良く動いて遊びに行く時間づくりを

乙女座 (8/23~9/22)

活気のある好調運。目標を立ててまい進すれば結果を出せます。語学の勉強や情報収集にも幸運が。旅行も吉

天秤座 (9/23~10/23)

頼まれ事から行うと◎。会話を大切に。触れ合いの時間が幸せをもたらします。リサイクル、リメイクにツキ

蠍座 (10/24~11/22)

対人運が活発化。うれしいことがある一方で面倒事も舞い込みそう。カッカすると落とし穴が。冷静に対処すれば◎

ゴールデンウィーク中のATM稼働日について

ゴールデンウィーク中のATM稼働日について、下記の通りご案内いたします。
ご不便をお掛けしますが、何卒ご理解いただきますようお願いいたします。

4月29日(火・祝)	稼働(9:00~17:00)
30日(水)	稼働(8:45~19:00)
5月1日(木)	稼働(8:45~19:00)
2日(金)	稼働(8:45~19:00)
3日(土・祝)	休止
4日(日・祝)	休止
5日(月・祝)	休止
6日(火・振)	稼働(9:00~17:00)

お問合わせ…貯金課 ☎36-4456 または各支店

組合員限定 にじいろ定期貯金

取扱期間 2025年4月1日(火)~4月30日(水)

預入金額 50万円~ 預入期間 1年間

組合員またはご加入いただける方 **年利0.55%**(税引前)

100万円を1年間お預け入れの場合 **1年で2,750円お得です!**

キャンペーン金利 0.55%では **5,500円**(税引前)

店頭金利 0.275%では **2,750円**(税引前)

※出資金額3,000円以上。
※組合員へのご加入手続きは、ご契約時に行うことができます。
※既にお預けいただいている当JAの他の貯金からのお預け替えはできません。

お問合わせ…推進企画課 ☎36-4456 または各支店

好評につき期間延長 JA農機ハウスローン

キャンペーン期間

2025年4月1日(火)~12月30日(火)

※キャンペーン期間は変更になる場合がございます。

標準金利 年1.6%
特別金利 当初3年間 **年0.6%**
3年間利子補給1% (対象:借入金額100万円以上)

射手座 (11/23~12/21)

周りが次第に騒がしくなってくる。前半は時間が取れるので用事は早めに済ませて。後半は人との時間を大切に

相続手続きを 予約制とさせていただきます

当JAとお取引引きいただいている方が亡くなられたことによる相続手続きを、令和7年4月より予約制とさせていただきます。

ご予約はお電話または窓口にて

- ご相続人様より予約希望日の**2日前まで**にご予約ください
- 生前お取引引きのあった店舗へご連絡ください

ご理解・ご協力をいただきますようお願い申し上げます。

窓口営業 平日 9:00~12:00/13:00~15:00

お電話受付 平日 9:00~17:00

お問合わせ…各支店

やろうぜ! JAのネットバンクキャンペーン

「JAバンクアプリ プラス」の新規ご登録後、初期設定完了で

PayPayポイント
1,000ポイントプレゼント!

第3期 2025年4月1日(火)~12月30日(火)

「JAバンクアプリ プラス」ではこんなことができます!

- 残高・入金明細照会
- 定期貯金
- 振込・振替
- ローン繰上返済
- 税金・各種料金の払込み
- 住所・電話番号変更



アプリのダウンロードはコチラ ※既にブラウザ版JAネットバンクをご利用中のお客は当キャンペーン対象外となります。

お問合わせ…各支店

保証料実質負担0円!!

年0.45%の保証料が必要ですが、後日助成されます!

- 返済期間:15年以内 全期間固定
- ご融資金額:1,500万円以内
- ご融資期間:15年以内 (内据置2年以内)

※今後の金融情勢により、適用利率を変更する場合がございます。

各支店に説明書をご用意しています。

お問合わせ…融資課 ☎36-4456 または各支店

山羊座 (12/22~1/19)

運勢は好調。助けてくれる人が現れて困り事は解決へ。あなたから手を貸してあげるのも◎。レジャーにツキ

各種無料 相談会



顧問弁護士が対応します

法律相談会

●日程…6月27日(金)

顧問税理士が対応します

相続相談会

●日程…5月28日(水)

●固定資産名寄帳をご持参ください

★場所…JAむなかた本店 ★定員…8組

- ①10:00~10:30
- ②10:30~11:00
- ③11:00~11:30
- ④11:30~12:00
- ⑤13:00~13:30
- ⑥13:30~14:00
- ⑦14:00~14:30
- ⑧14:30~15:00

の30分
予約程度
制度

お問合わせ…開発相談課 ☎36-4456

税務相談会

毎月4回開催しています

- 相談時間…9:00~16:00
- 担当者…丸野久税理士

予約不要
先着順

相談会日程

5月12日(月)	福間支店
5月15日(木)	本店
5月20日(火)	津屋崎支店
5月26日(月)	田島支店

お問合わせ…営農企画課 ☎36-2374

理事会から (第13回/3月26日)

【議案】

- 第1号議案 中期経営計画について (令和7年度~令和9年度)
- 第2号議案 令和7年度事業計画及び関連事項について
- 第3号議案 令和7年度総合収支計画について
- 第4号議案 令和7年度コンプライアンス・プログラムについて
- 第5号議案 ヘルプライン運営要領の改正について
- 第6号議案 職務権限規程 (職能表)の一部改正について
- 第7号議案 令和7年度内部監査計画について
- 第8号議案 役員報酬審議会答申について
- 第9号議案 参与の報酬について
- 第10号議案 就業規則 (休日の変更)の一部改正について
- 第11号議案 就業規則等 (育児・介護)の一部改正について
- 第12号議案 野ぎく会館倉庫の新設について
- 第13号議案 富地原ライスセンター玄米計量機ライン工事について
- 第14号議案 直接償却について (野ぎく会館)
- 第15号議案 令和5年度産米の最終精算について
- 第16号議案 令和7年度産米共同計算にかかる米穀共同計算基本要領の詳細について
- 第17号議案 農産物検査業務規程の一部改正について
- 第18号議案 令和7年度余剰金運用方針について
- 第19号議案 理事と組合員の利益相反取引 (営農資金)について
- 第20号議案 理事と組合員の利益相反取引 (農業機械)について

【報告事項】

- ①農業委員会報告 ②株式会社道の駅むなかた報告 ③青壮年部報告 ④2月末実績について ⑤資産自己査定 (12月末基準)について ⑥令和6年度減損会計について ⑦令和7年度監事監査計画書について ⑧「JAバンクの内部管理態勢構築にかかる指針」の一部変更について ⑨公益通報業務の連携に関する協定書について ⑩行政庁ウェブサイトモニタリングについて ⑪iDeCo 取扱い開始 (令和7年4月より) ⑫相続手続の予約制について ⑬JAバンク福岡業務継続要領の一部改正について ⑭各部門よりのお知らせ ⑮常勤理事会報告 (2月)

水瓶座 (1/20~2/18)

運気は後半に入り好転。難しくても本気で向き合えば活路を見いだせます。ピンチのときこそクールに判断して

5月の行事カレンダー

詳細は12ページをチェック!

「ほたるの里」ポイント5倍デー

🍖=肉 🍞=パン 🐟=魚 🍱=弁当・惣菜

1	木		
2	金		
3	土	憲法記念日	
4	日	みどりの日	
5	月	こどもの日	
6	火	振替休日	
7	水		
8	木		
9	金		
10	土		
11	日		
12	月	税務相談会(福間支店)	
13	火		
14	水		
15	木	税務相談会(本店)	
16	金		
17	土		
18	日		
19	月		
20	火	税務相談会(津屋崎支店)	
21	水		
22	木	農産物直売所「ほたるの里」創業祭	
23	金		
24	土		
25	日		
26	月	税務相談会(田島支店)	
27	火		
28	水	相続相談会	
29	木		
30	金		
31	土		

野ぎく会館より (2025年2月15日~2025年3月14日) ※敬称略

この度の葬儀に際し、ご会葬いただきました皆様方により御礼申し上げます。

〈故人名〉	〈喪主名〉	〈故人名〉	〈喪主名〉
石村 照男	石村 照幸	早川 信孝	早川 康弘
柴田 満代	柴田 秀美	山口 民子	山口 守正
朴木 文親	朴木 裕孝	吉武 勇彦	吉武 夏子
石津 鐵一	石津 清信		

上記の他に27件の葬儀をお世話させていただきました。
謹んでお悔やみ申し上げます。(代表理事組合長 小島信昭)

JA葬祭野ぎく会館 ☎0120-686-300
年中無休/24時間受付
本館斎場・別館斎場 ☎36-4423
福津斎場・椿ホール ☎52-4448

魚座 (2/19~3/20)

良好なスタートですが、下旬はペースダウン。早めに行けることは前倒しで。友人や知人と過ごす時間にツキあり



熊本県の郷土料理

いきなり団子

ジョイフル料理教室
高田満貴子先生監修



材 料(10人分)

- さつま芋……………大1個～
- あん(市販品) ……200～250g

- 餅粉……………150g
- 薄力粉……………150g
- 塩……………小さじ1
- 水……………適宜



下準備

- さつま芋の皮をむき、1cm程の厚さに輪切りにしたら、水にさらしてアク抜きをします。
- あんが柔らかい場合は、キッチンペーパーにひろげ、余分な水分を取ります。



作り方

- ①Aの材料を混ぜ合わせ、耳たぶくらいの柔らかさになるまでよく練ります。
- ②あんを10個分に分け、丸めます。
- ③さつま芋の水分をふき取り、あんを乗せて①の生地で包みます。
※さつま芋を5～6mmの輪切りにして、あんを間にはさんで包んでも可。
全体に生地を包まなくても可。
- ④蒸し器の下鍋に水を入れて沸かし、布巾を敷いた蒸し器の上鍋に③を並べ15～20分(さつま芋の厚さで加減)蒸します。
- ⑤蒸し上がったら、風を当てて表面を手早く冷やしたら完成です!

営業時間のご案内

グリーンセンター (GC)	本 店	☎36-4785	8:45～17:00
	福 間	☎43-0939	
	津 屋 崎	☎52-2900	
	大 島	☎72-2232	
農産物直売所	ほたるの里	☎32-4058 ☎0120-80-3171	9:00～18:00
米粉パン工房	姫の穂	☎34-6200	9:00～17:00
給油所(SS)	池 野	☎62-2002	[火・木・土曜日] 8:00～18:00
	津 屋 崎	☎52-3101	[月～土曜日] 8:00～18:00
野ぎく会館	本館 斎場 別館 斎場	☎36-4423 ☎0120-686-300	24時間
	福津 斎場 榑 ホール	☎52-4448	

※各支店は12:00～13:00が休業時間となります。

編集後記

新年度となり、1か月が過ぎました。環境が変わった方、これまで通りの方などさまざまかと思いますが、いかがお過ごしでしょうか？
私は、今年度も引き続き広報を担当させていただくことになりました！今年度もよろしく願いいたします(^^)

べじたぶる

令和7年5月 573号

発行／宗像農業協同組合

〒811-3436 福岡県宗像市東郷四丁目 3-1

TEL 0940-36-4110 FAX 0940-37-3003



「ベジたぶる」は管内各支店、直売所、道の駅むなかた、宗像ユリックス、コミュニティ・センターなどに置いています。



LINE



Instagram